バンダイファミコンクラブ

ゲームについてのご質問は、**03-5828-3333**
[受付時間/月～金曜日(除く祝日) 10～16時]にお問い合わせください。

●電話番号はよく確かめて、おまちがえのないようにしてください。
●受付時間外の電話はおさけ下さい。
●東京23区以外の方は、市外局番(03)をお忘れのないようにしてください。

おことわり

商品の企画、生産には万全の注意をはらっておりますが、ゲームの内容が非常に複雑なために、プログラム上、予期できない不都合が発見される場合が考えられます。万一、誤動作等を起こすような場合がございましたら、幣社まで御一報ください。

お父さま、お母さま方へ(必ずお読みください)

このたびは、エンジェル製品をお買い上げいただき、まことにありがとうございます。品質管理には万全を期しておりますが、万一お気付きの点がございましたら、お客様相談センターまでお問い合わせください。なお、お問い合わせの際は、住所・氏名(保護者)・電話番号と、お子様のお名前・お年も必ずお知らせください。

●バンダイグループお客様相談センター

東京都台東区駒形2-5-5
〒111-81
☎03-3847-6666

●電話受付時間　月～金曜日(除く祝日)10～16時
●電話番号はよく確かめて、おまちがえのないようにしてください。

FOR SALE and USE IN JAPAN ONLY
本品の輸出、使用営業及び賃貸を禁じます。

ファミリー コンピュータ・ファミコンは任天堂の商標です。

発売元　株式会社エンジェル
静岡県焼津市越後島360-1 〒425
株式会社エンジェルはバンダイグループの一社です。

任天堂 ファミリー コンピュータ™

ANG-KA

仮面ライダーSD グランショッカーの野望

©東映・東映ビデオ・石森プロ
©ANGEL 1992 MADE IN JAPAN

このたびは、エンジェルのゲームカセット「仮面ライダーSD グランショッカーの野望」をお買い上げいただき、まことにありがとうございました。ご使用の前には、この「取扱説明書」をよくお読みいただき、正しい使用方法でお使いください。
なお、この「取扱説明書」は再発行いたしませんので、大切に保管してください。

ご注意

- ●ご使用後はACアダプタをコンセントから必ず抜いておいてください。
- ●テレビ画面からできるだけ離れてゲームをしてください。
- ●長時間ゲームをする時は、健康のため、1時間ないし2時間ごとに10〜20分の小休止をしてください。
- ●精密機器ですので、極端な温度条件下での使用や保管および強いショックをさけてください。また、絶対に分解しないでください。
- ●端子部に手を触れたり、水にぬらしたりして汚さないようにしてください。故障の原因となります。
- ●シンナー、ベンジン、アルコール等の揮発油でふかないでください。
- ●ファミリーコンピュータにプロジェクション（スクリーン投影方式のテレビ）を接続すると残像現象（画面ヤケ）が生じるため接続しないでください。

もくじ

悪の暴走軍団
グランショッカー、日本上陸!!
戦え！仮面ライダーSD!!……2

グランショッカー
日本征服予定MAP……4

コントローラーの基本操作……6

出動準備につけ！……7

マップ画面……10

受けて立つぜ！
FC初スプリントレースバトル……13

アジト発見！
白熱のハチャメチャ耐久レースに突入だ!!……15

マシーンのチューンUPが勝利への近道だ！……18

これがライダーたちを
助ける便利なアイテムだ！……20

そして、最後の決戦が待っている!!……21

悪の暴走軍団
グランショッカー、日本上陸!!
戦え！仮面ライダーSD!!

かつて歴代ライダーたちに苦しめられた悪の組織が、謎の魔神大首領のもとで強化再生された。八鬼衆ひきいる8つの軍団で構成された巨大組織「グランショッカー」となって世界征服の野望に燃えているのだ。だが、奴らの野望を打ち砕き、世界の平和を取り戻すため立ち上がった正義の走り屋集団がいた。それが仮面ライダーSDなのである。

バトルライダーズ

オンロードに強く、チューンUPでエンジン数値を上げていくとスピード(ルーレットの数字)は3チーム中最高になる。オフロードでの消耗率が激しいのが弱点だ！

ワイルドライダーズ

スピードはいまひとつだが、耐久力はバツグンで、オフロードでその特性を発揮する！

メカニックライダーズ

マシーンに満載されたメカで、オンロード、オフロードともに難無く走破できるが、やや耐久力に欠ける。燃料タンクが小さいため、ガス補給を頻繁に行わなければならないのが弱点だ！

ライダーキャリア

武器、マシーンの開発、修理を担当。

偵察

空からの偵察、実況中継。

《仮面ライダーSD 組織図》

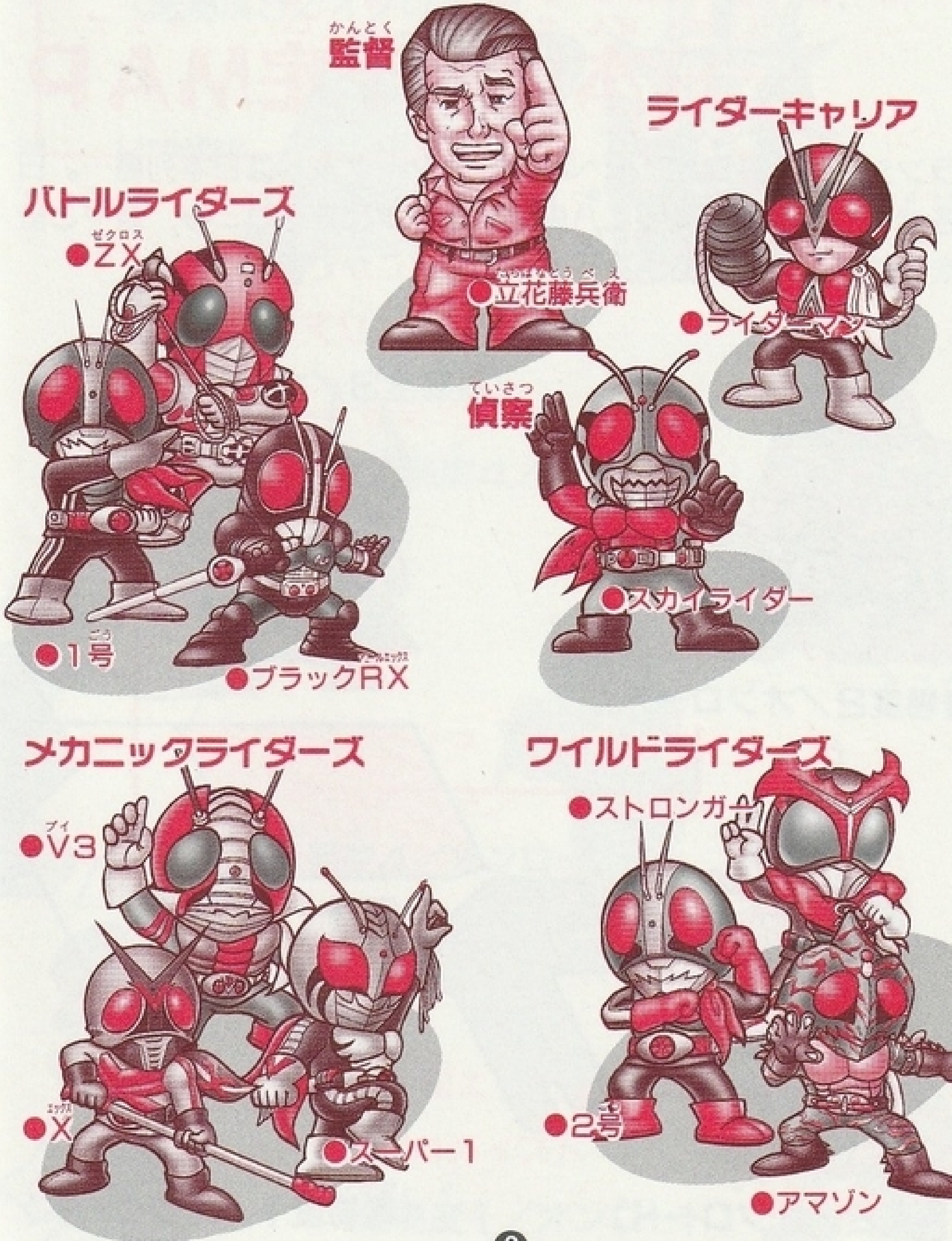

グランショッカー・・日本征服予定MAP

グランショッカー世界征服への第一のターゲットは日本列島…。日本各地につくられた支部に八鬼衆率いる軍団を送りこみ、着々と計画を進めている。ああ、今日もまた、どこかで事件が…。

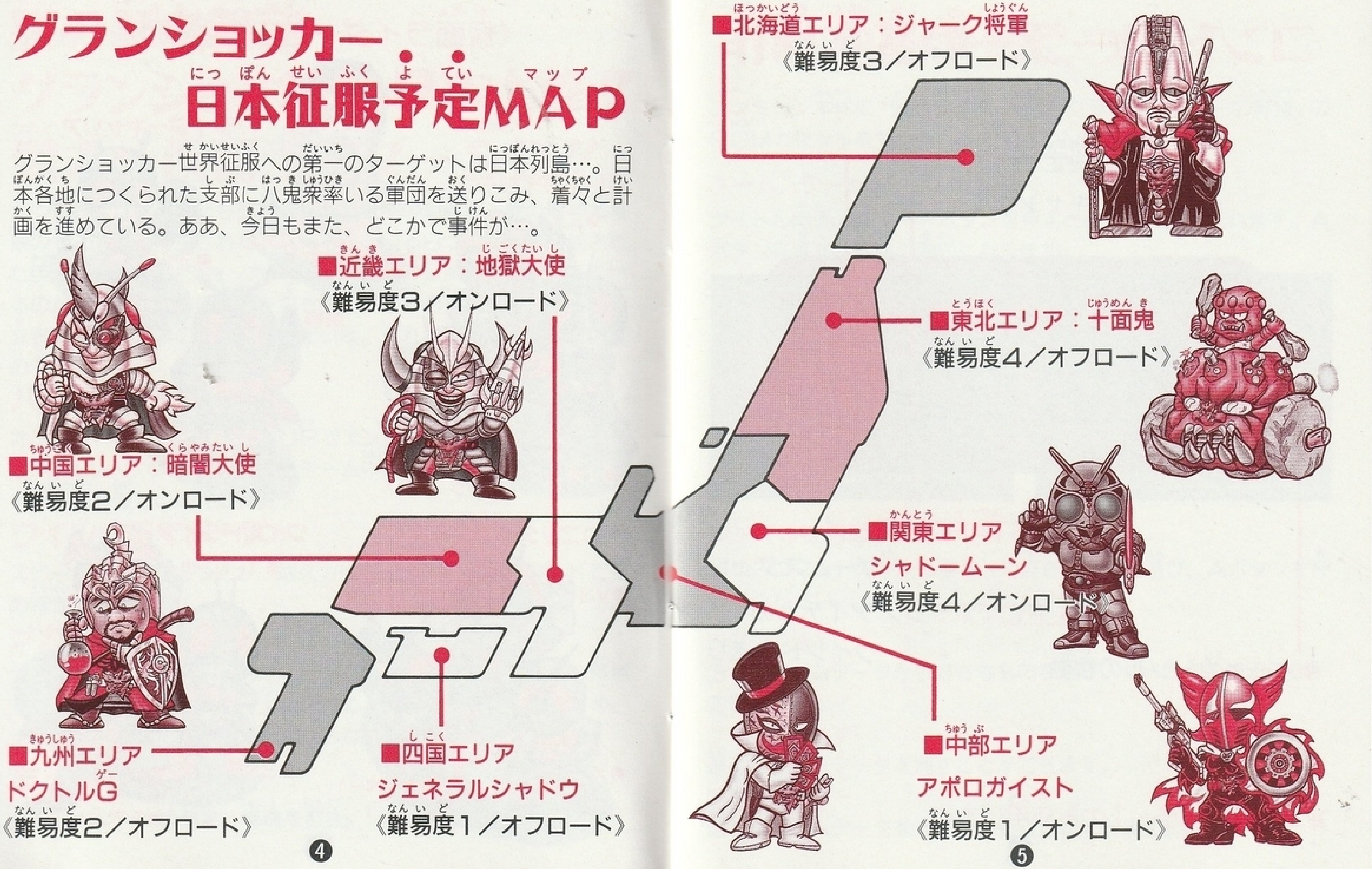

コントローラーの基本操作

Aボタン／決定

Bボタン／キャンセル

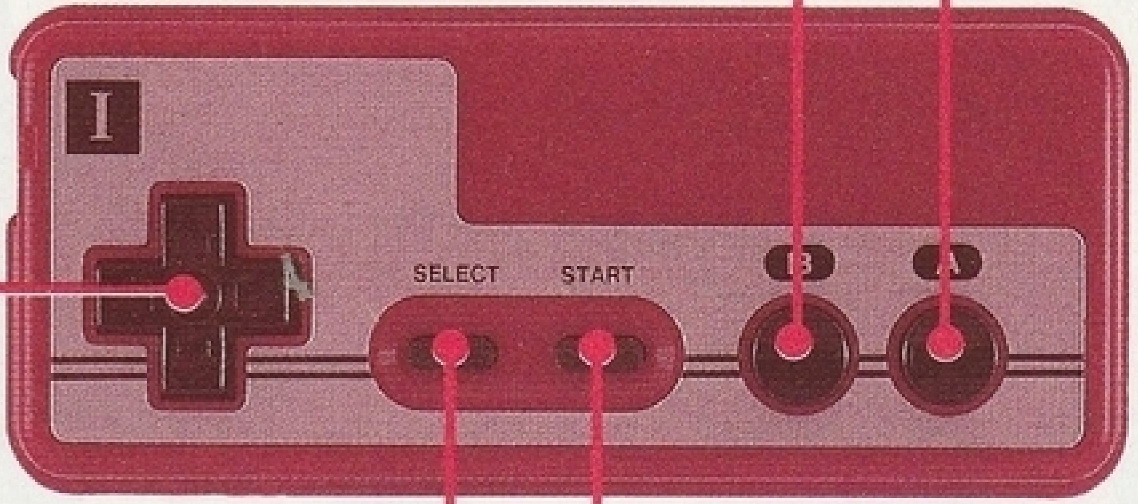

STARTボタン／ゲームスタート

SELECTボタン／アイテムのウインドウ送り

✚キー／カーソルの移動

※コントローラーⅠのみ使用します。

出動準備につけ！

ファミコン本体に「仮面ライダーSD グランショッカーの野望」のROMカセットをセットし、電源をONにしてください。

ゲームスタート！

タイトル画面でスタートボタンを押すと、デモ画面が流れます。Aボタンを押すと、次の画面になります。

ファイルを選ぼう

3つのコマンドの中から✚キーで好きなものを選び、Aボタンを押してください。

ファイルせんたく

3つのゲームデータから好きなものを選び、ゲームを始めることができます。

ファイルをけす

選んだゲームデータを消すことができます。

ファイルコピー

選んだゲームデータをコピーすることができます。

キャリアメニューを選ぼう！

4つのメニューの中から好きなものを✚キーで選び、Aボタンで決定します。

出動

チームとエリアを選び、マップ画面でのゲームをスタートさせることができます。

作戦室

立花藤兵衛から各エリアの解説を受けたり、各ライダーのステータスを聞くことができます。

メンテナンスルーム

マシーンの修理や改造ができます。

アミーゴ

ゲームデータのセーブが3つまで行なえます。

出動チームを決めよう！

キャリアメニューで「出動」を選ぶと、次の画面があらわれます。3つのチームの中から好きなものを✚キーで選び、Aボタンで決定してください。

挑戦エリアはどこだ！

8つのエリアの中からゲームをしたいエリアを✚キーで選び、Aボタンで決定してください。

《おやっさんの忠告 その1》

それぞれのチームには走りの特長がある。そのあたりをよく考えてエリアを選ぶことが大切なんだよ。

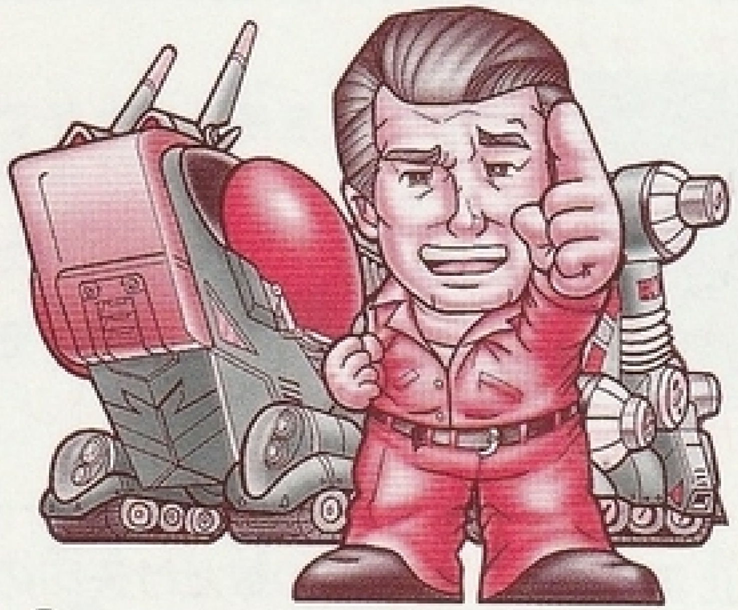

マップ画面

各エリアでは、スゴロクタイプのルートを進みながら謎を解き、グランショッカー支部のアジトを目指します。それぞれのマスやスポットにはラッキー、アンラッキーおり混ぜた色々なイベントが待っているので、情報収集、アイテム入手、チューンUPをしながら進んでください。

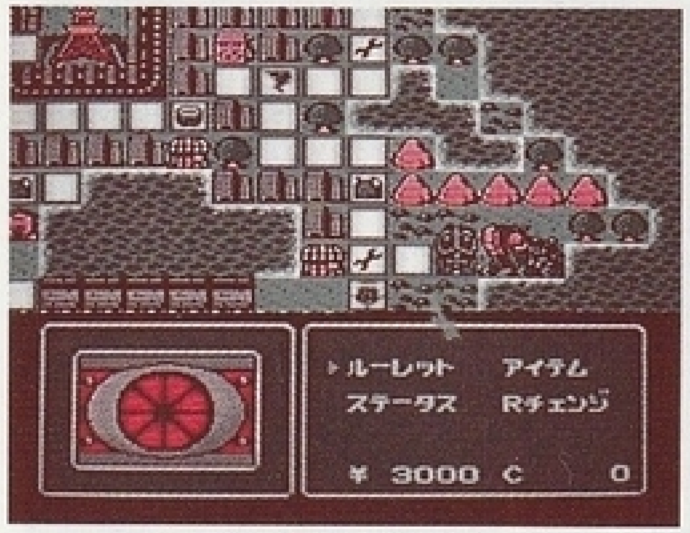

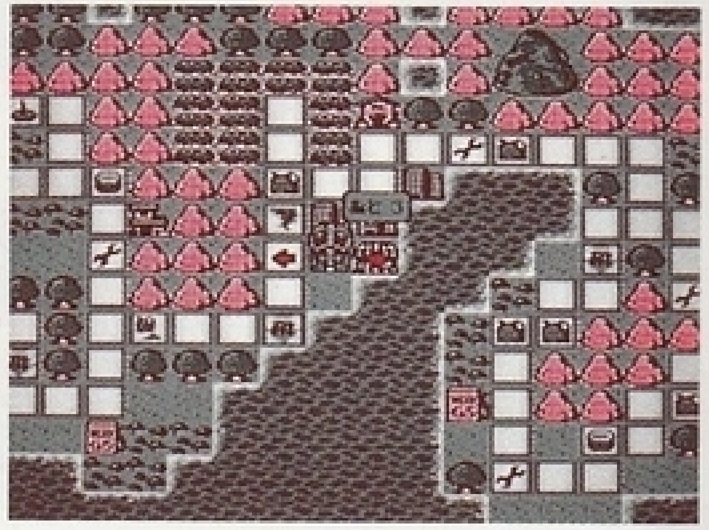

コマンドを決めよう

ルーレット
ルーレットを回し、出た目の数だけ進むことができます。

アイテム
持っているアイテムを使うことができます。

ステータス
現在出動中のライダーのステータスを見ることができます。

Rチェンジ　マップ上のライダーをチェンジできます。

ルーレットを回せ！
Aボタンを押すとルーレットスタート。もう１度Aボタンを押すと止まります。出た目の数だけ矢印の方向に進んでください。

おっ、あやしいスポットが…

●住宅街
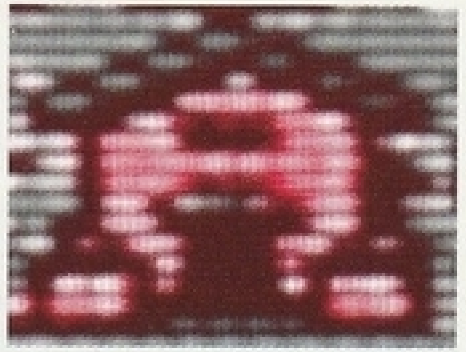

グランショッカーにひどい目にあっている人たちや、冒険の重要なヒントを知っている人たちがいるかもしれない。

●謎の洞窟

大事な手がかりが隠されたダンジョン？はたまたグランショッカー支部への入り口か？

●SHOP

いろいろなアイテムを買うことができます。コインを持っていれば、「カジノ」ではゲームができ、「不動産屋」では物件を買うことができます。

●ライダーキャリア
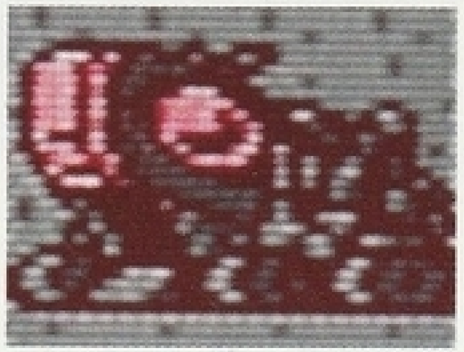

ライダーズの拠点となる移動基地です。中に入るとキャリアメニューを選び、実行することができます。

こんなイベントマスがあるぞ！

●リペア・マス

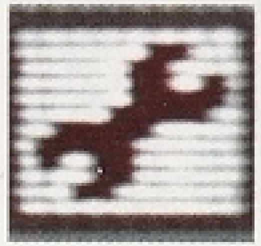

耐久力が5ゲージ回復します。

●パンク・マス

パンク状態になり、スプリントレースに出場できなくなります。

●ガソリンUP・マス

ガソリンが5ゲージ増えます。

●コイン大・マス

カジノで使うコインが10枚増えます。

●耐久DOWN・マス

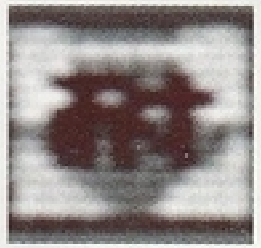

耐久力が2ゲージ減ります。

●竜巻・マス

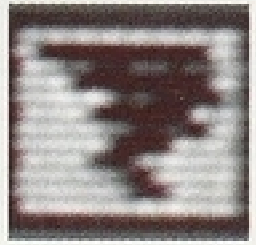

あるマスまで吹き飛ばされてしまいます。

●ガソリンDOWN・マス

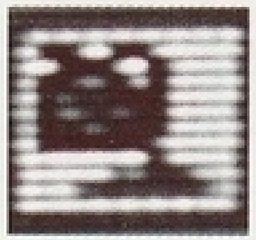

ガソリンが2ゲージ減ります。

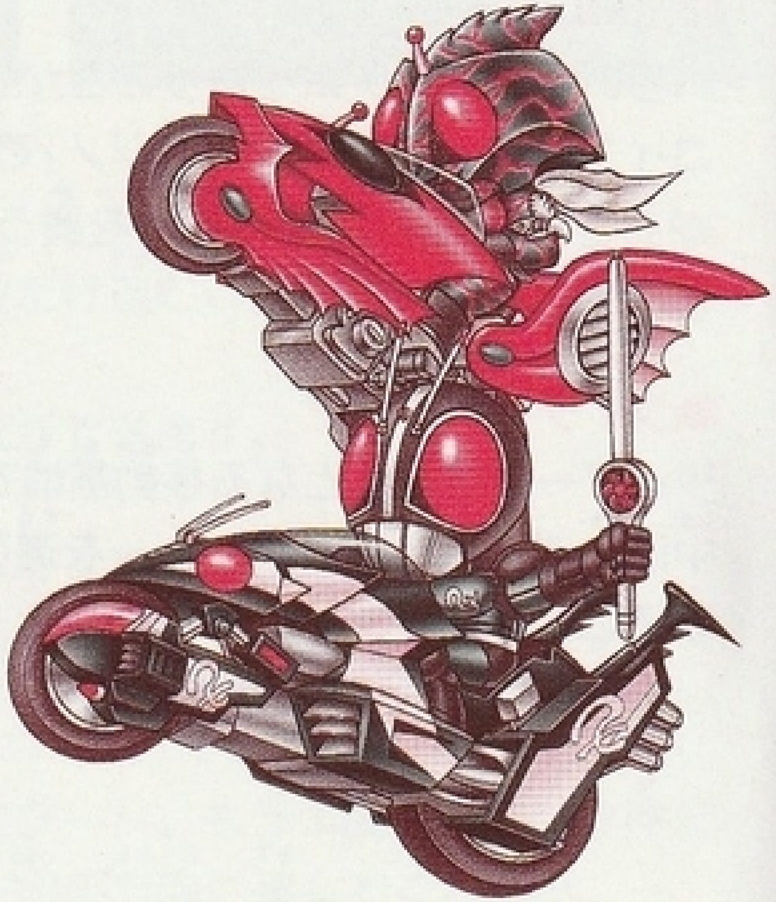

受けて立つぜ！FC初スプリントレースバトル

マップ上で敵に出会うと、次の画面があらわれます。

たたかう

敵とスプリントレースで戦います。「オート」か「マニュアル」かを選択、決定後、レースが始まります。

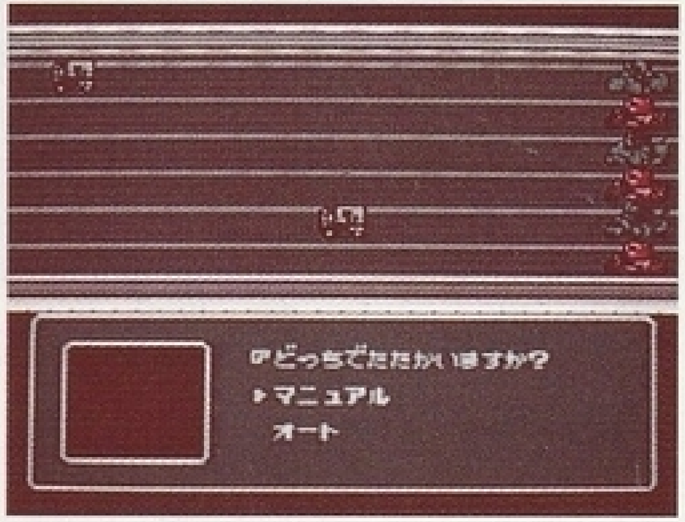

にげる

レースを回避できることがあります。

ステータス

現在出動中のライダーのステータスを見ることができます。

スプリントレースバトルは、ステータス「エンジン」の高い順にスタート！プレイヤーはチームの3人をルーレットで動かし、敵よりも早くゴールさせてください。早くゴールすればするほど、もらえるEXP(経験値)やお金が多くなります。

コマンドを選ぼう

3つのコマンドの中から好きなものを✚キーで選び、Aボタンで決定します。

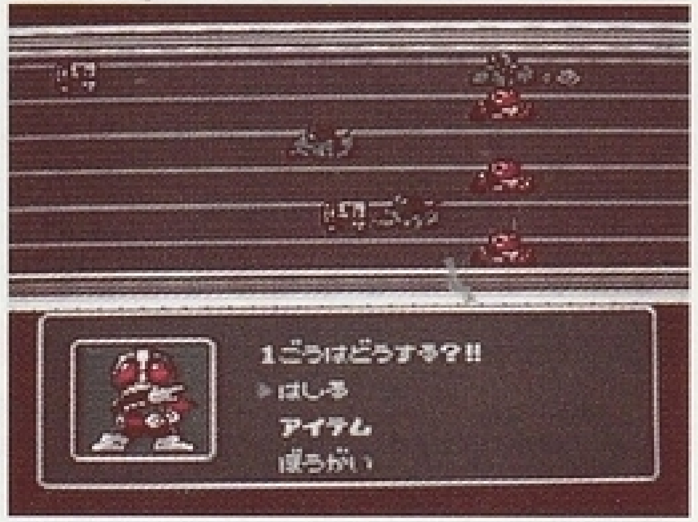

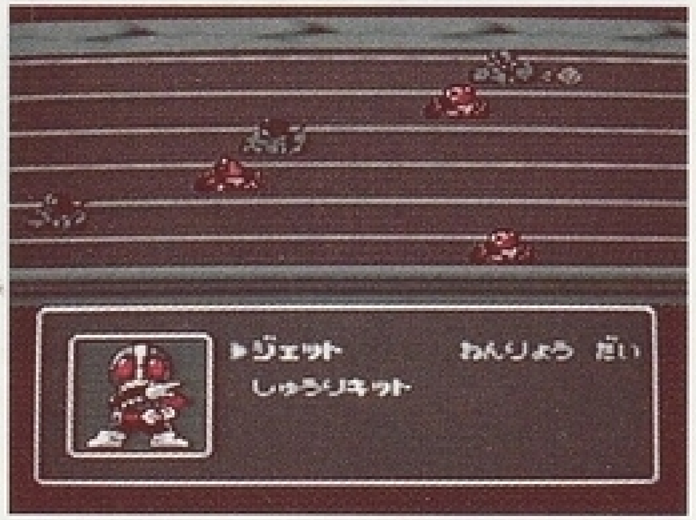

はしる

ライダーを走行させることができます。

ぼうがい

並んで走っている敵を妨害することができます。ただしその回、自分は走れません。

アイテム

持っているアイテムを使うことができます。

暴走トラックに注意せよ！

コース上の暴走トラックにぶつかると、1ターン分がムダになります。

アジト発見！白熱のハチャメチャ耐久レースに突入だ!!

グランショッカー支部のアジトに入ると、エリアボス、戦闘員、ライダー入り乱れての耐久レーススゴロクが始まります。コースを3周し、ライダーの誰かがトップでゴールするか、敵を全滅させるとライダーチームの勝利！

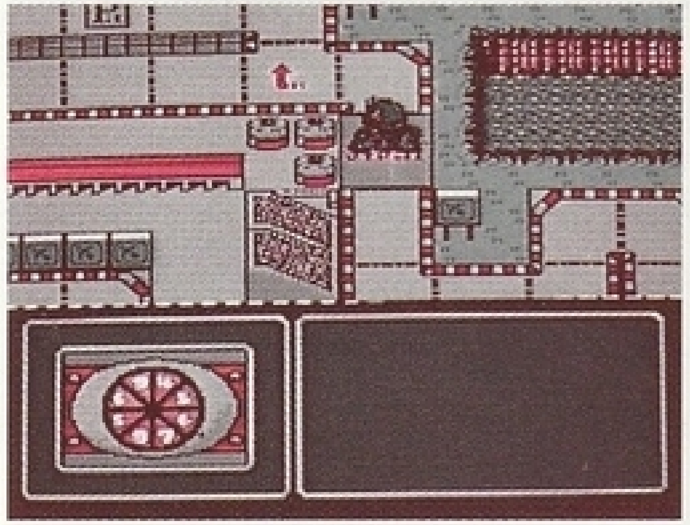

《おやっさんの忠告 その2》

なに?!ライダーチームのスタートは最初！気をひきしめて行けよ。3人のチームワークで乗り越えてくれ！

コマンドを決めよう

3つのコマンドの中から好きなものを✚キーで選び、Aボタンで決定してください。

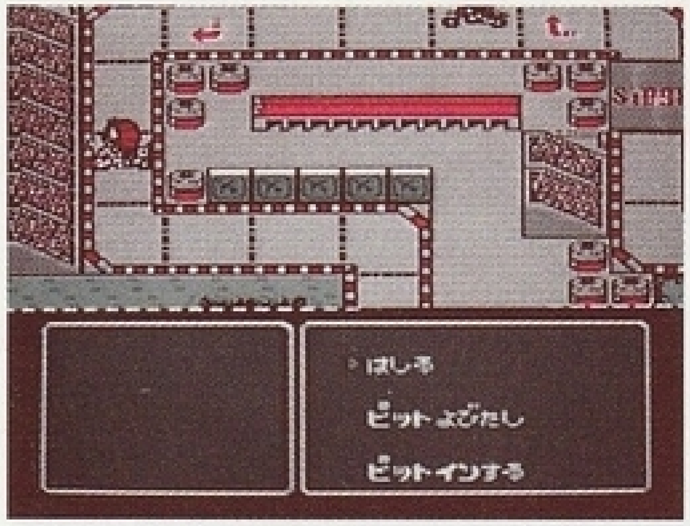

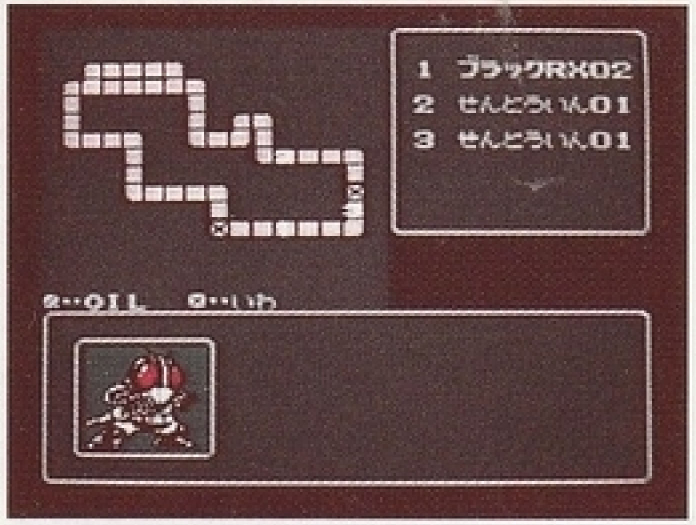

ルーレット

ルートの移動。Aボタンでルーレットスタート／もう1度Aボタンを押すとルーレットが止まり、その数だけ進めます。

ピット

ポジション(順位)画面またはステータス画面を見ることができます。✚キーでいずれかを選び、Aボタンで決定してください。

ピットイン

✚キーでピットインする・しないを選び、Aボタンを押すと□マークの所でピットロードに入ります。

敵と接触／バトルズームで一騎打ちだ／

敵と同じマスに止まると、バトルズームに突入。敵にマシーンのステータスによる基本ダメージ(自分のエンジン値ー敵のボディ値)を与え、かつAボタン連打によるダメージを与えることができます。どちらかの値が0になるとバトル終了。後から同じマスに止まったものが1つ後のマスでスリップストリームにつきます。

戦い疲れたら、ピットインだ／

マスを進むことによって燃料等のステータスが消耗したら、ピットインを行い、ライダー、マシーンとも消耗してないものと交替しましょう。ライダー交替が一巡すると1人目のライダーにもどり、ステータスは自動的に回復しています。

イベントカードをめくれ／

●体力回復

マシーンステータス「たいきゅう」が回復します。

●リトライ

もう1度ルーレットを回すことができます。

●順位UP

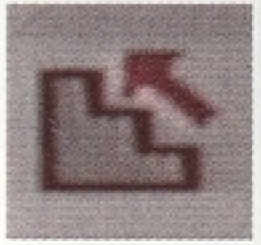

1つ前の者とポジションをかえることができます。

●OIL

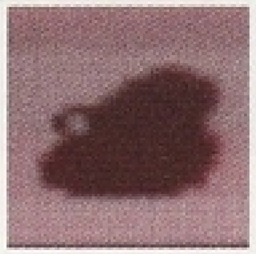

コース上の好きな場所にOILを1つ設置できます。

●障害物

コース上の好きな場所に障害物を1つ置くことができます。

●スピン

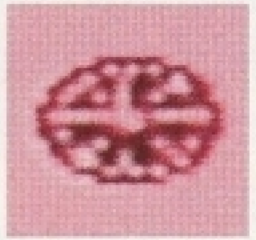

スピンして1回休みになってしまいます。

●燃料回復

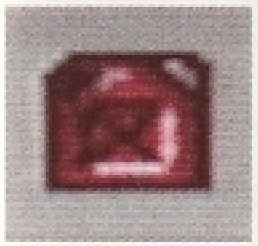

マシーンステータス「ねんりょう」が回復します。

●スカ

何も起こりません。

マシーンのチューンUPが勝利への近道だ！

スプリントレースで一定の経験値を得ると、ライダーはレベルUPしますが、マシーンのステータスを上げるには、ライダーキャリアでのチューンUPが必要です。

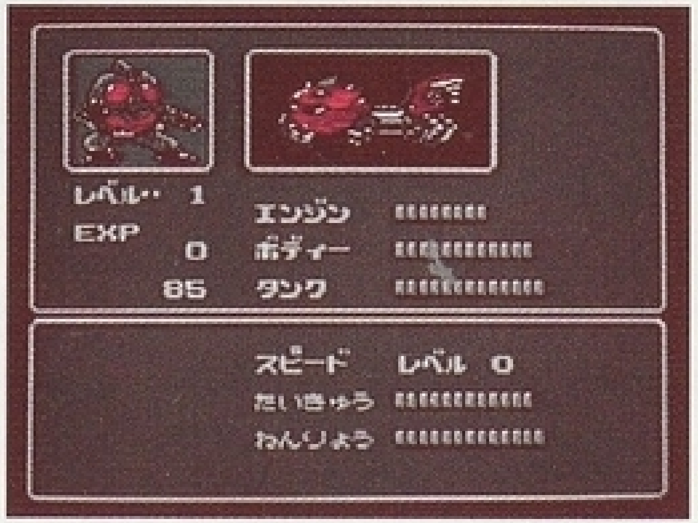

マシンデータはこう見る！

レベル／ライダーの現在のレベル
EXP／ライダーの現在の経験値
エンジン／「スピード」と対応。数値が増えるとルーレットの目が大きくなります。
ボディ／「たいきゅう」と対応。数値が増えると耐久力が上がります。
タンク／「ねんりょう」と対応。数値が増えると燃料が増えます。
スピード／ルーレットの目をあらわします。
たいきゅう／耐久力をあらわします。0になると戦闘できません。
ねんりょう／燃料の量をあらわします。0になると戦闘できません。

マシーンをチューンUPしよう！

それぞれのライダーはレベルUPすると3種類のステータスゲージ(エンジン、ボディ、タンク)のいずれかを1ゲージ上げることができます。ライダーキャリアに入り、3種類のステータスゲージのいずれかを✚キーで選び、Aボタンで決定してください。

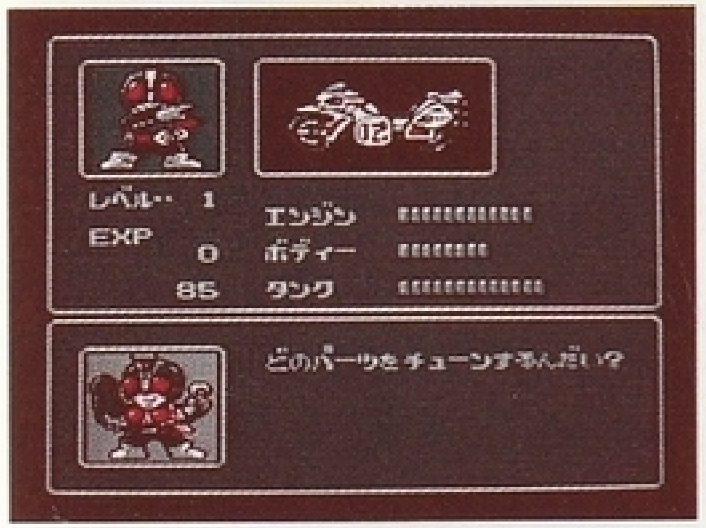

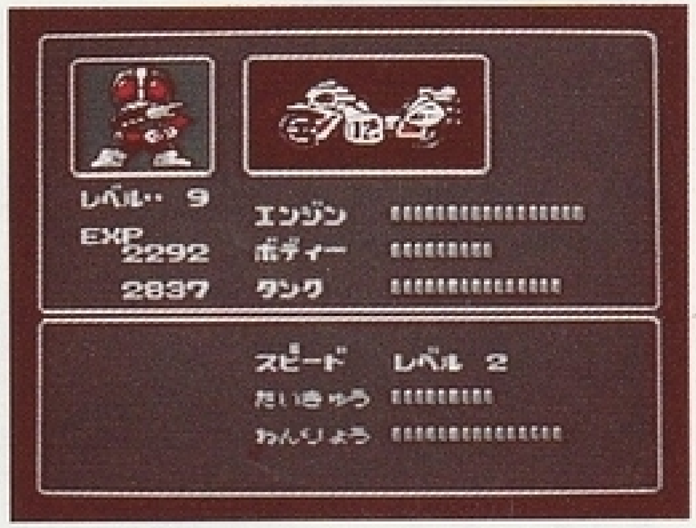

チューンUPされた項目は1ゲージ分増え、それに対応する項目も1ゲージ分増えます。ただし、「スピード」のチューンUPではゲージは増えず、エンジンのゲージ値が一定になると、ルーレットの出目の上限、下限が増えます。

《おやっさんの忠告 その3》

基本性能のままではレースはキビシイ。レベルが上がったらライダーキャリアへもどりなさい。　ライダーマンがすばらしいチューンUPをしてるぞ。

これがライダーたちを助ける便利なアイテムだ！

名アイテムは、マップ上のSHOPで買うことができます。

★ターボ

すこし速くすすめる。
(使える場所：S)

★ミサイル

敵にダメージを与える。
(使える場所：S)

★ジェット

10マス進める。
(使える場所：S)

★えんまく

バトルから逃げることができる。
(使える場所：S)

★ねんりょう

ガソリンの量が増える。
(使える場所：S，M)

★ねんりょう(大)

ガソリンの量が増える。
(使える場所：S，M)

★けいたいこうぐ

耐久力がUPする。
(使える場所：S，M)

★しゅうりキット

耐久力がUPする。
(使える場所：S，M)

★パンクしゅうり

パンクの修理ができる。
(使える場所：M)

★フェリーチケット

片道分フェリーに乗れる。
(使える場所：M)

★こうくうチケット

片道分飛行機に乗れる。
(使える場所：M)

★エンブレム

ライダーキャリアへワープできる。(使える場所：M)

★おみやげ

旅の記念におひとつどうぞ！

※S：スプリントレース
M：移動マップ

そして、最後の決戦が待っている!!
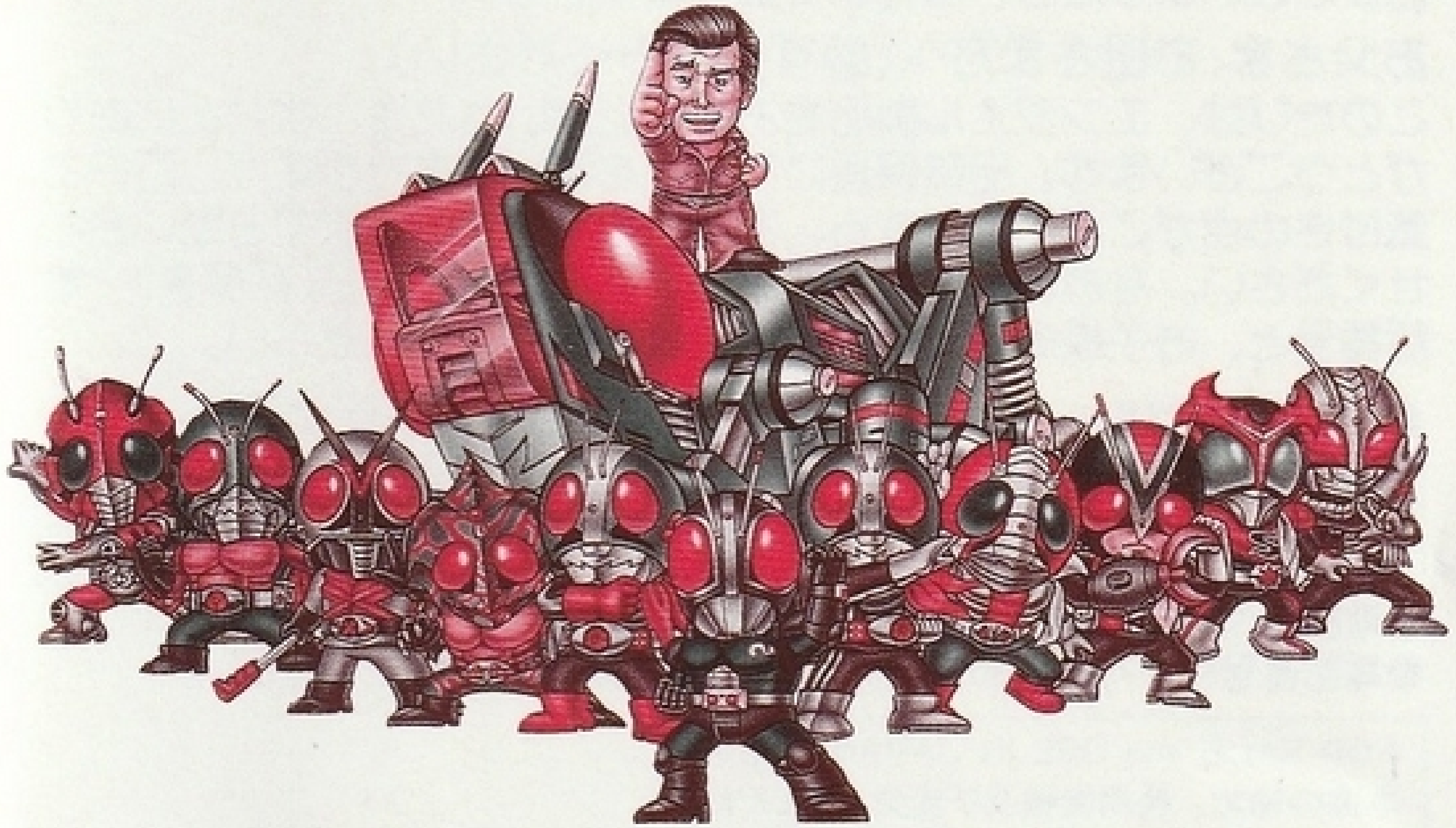
仮面ライダーSDたちは、みごとグランショッカー八鬼衆を打ち破った。しかし、安心してはいけない。聞こえないか、君？あの謎の魔神大首領の不気味な笑い声が。奴はいったいどこにいる？そう、光と闇の果てしない戦いは、まだまだ続くのだ…。